

## Evaluación de la factibilidad de cobertura y uso de suelo del mecanismo de controversia Agave Responsable Ambiental

**Thania Estefania Barroso Diaz**

Presente

Se presenta la siguiente evaluación en atención a la solicitud ingresada al Mecanismo de Solución de Controversias Agave Responsable Ambiental, ingresada por medio de **Correo electrónico** el **13 de diciembre del 2024**, del predio denominado **La Encinera** con Reporte de Compatibilidad folio **218579**, ubicado en el Municipio de **Juanacatlán**, Jalisco, con una superficie total de **4.48** hectáreas y año de plantación **2024**.

El Mecanismo de Solución de Controversias Agave Responsable Ambiental tiene como sustento y origen el convenio de colaboración celebrado entre el Gobierno del Estado de Jalisco a través de la Secretaría de Medio Ambiente y Desarrollo Territorial y el Consejo Regulador del Tequila, A. C. Dicho convenio tiene por objeto establecer las bases para la formulación y conducción de un esquema de cooperación institucional que coadyuve a la sustentabilidad del sector tequilero. Fue celebrado por la Secretaría de Medio Ambiente y Desarrollo Territorial con fundamento en lo dispuesto en los artículos 7º y 9º fracciones I, II, VI, VII, VIII, X, XI y XV de la Ley Estatal del Equilibrio Ecológico y Protección.

Uno de los compromisos que adquiere el Gobierno del Estado a través del convenio de colaboración es: "Analizar, elaborar, proponer y publicar la zonificación y coadyuvar con el [Consejo Regulador del Tequila] en la planificación de la expansión de agave con base en criterios ambientales que garanticen la conservación de los bosques, ecosistemas estratégicos y áreas de alto valor de conservación."

El Mecanismo de Solución de Controversias Agave Responsable Ambiental también se sustenta en la marca de certificación "Agave Responsable Ambiental", la cual se encuentra registrada ante el Instituto Mexicano de la Propiedad Industrial. Para poder ser utilizada por terceros, la certificación debe ser solicitada al Consejo Regulador del Tequila y se otorgará cuando se cumplan cuatro requisitos, incluyendo el siguiente: "El agave debe provenir de áreas dentro del Mapa de elegibilidad para Agave."

El Mapa de elegibilidad para el cultivo de Agave<sup>1</sup> está construido de acuerdo con la línea base forestal de Jalisco del año 2016 y fue elaborado en colaboración con la Comisión Nacional

<sup>1</sup> SEMADET (2020). Mapa de Elegibilidad para el cultivo de agave en el Estado de Jalisco, año base 2016 [Vector]. Escala 1:75, 000. Versión 1.2". México: Secretaría de Medio Ambiente y Desarrollo Territorial del Gobierno del Estado de Jalisco.

  
LEGG/CGQ/ktet

DGOT/OFICIO SEMADET-DGOT-07-12-417-2025



Forestal. Dicho mapa es constantemente actualizado con base en: histórico de imágenes satelitales, áreas afectadas por incendios forestales, áreas naturales protegidas, frontera agrícola, cauces y cuerpos de agua, pendiente, caminos y carreteras, líneas de transmisión eléctrica y programas de ordenamiento ecológico territorial regional y local. A continuación se presentan los resultados de la revisión técnica.

### Criterios de elegibilidad para el cultivo de agave

Criterio, descripción y sustento legal	Resultados de la revisión técnica
<p><b>Cobertura del suelo línea base 2016<sup>2</sup></b></p> <p>Áreas que son compatibles para el cultivo de agave (tierras agrícolas perennes, tierras agrícolas anuales, pastizales inducidos) y aquellas que no son compatibles para el cultivo de agave (tierras forestales, que incluyen bosques, selvas, matorral, humedal, vegetación secundaria arborescente y arbustiva).</p> <p>Ley General de Desarrollo Forestal Sustentable, art. 7 fracc. LXXI y LXXX. Reglamento de la Ley General de Desarrollo Forestal Sustentable, art. 2, fracc. XXV y art. 138.</p>	<p>El Uso de suelo y Vegetación del Predio está conformado por Bosque de Encino-Galería y Tierras Agrícolas.</p> <p>El cambio de uso de suelo forestal sin la autorización correspondiente es considerado un delito federal, según lo establecido en el Artículo 155, Fracción VII del Código de la Ley General de Desarrollo Forestal Sustentable.</p>
<p><b>Histórico de imágenes satélite<sup>3</sup></b></p> <p>Complemento al mapa de elegibilidad de cultivo de agave, permite identificar indicios de actividad agrícola o de cobertura forestal previo a 2016.</p>	<p>Si se observan indicios de actividad agrícola antes del 2016.</p>
<p><b>Incendios forestales<sup>4</sup></b></p> <p>Superficie afectada por incendios de origen forestal, la cual se excluye del mapa de elegibilidad.</p> <p>Ley General de Desarrollo Forestal Sustentable, art. 97.</p>	<p>El predio presenta incendio forestal en el año 2021, afectando una superficie de 3.84 ha.</p> <p>De acuerdo con la Ley General de Desarrollo Forestal Sustentable (art. 155, fracc. XXV) se considera como una infracción "realizar en terrenos incendiados, cualquier actividad o uso distintos a la restauración o al manejo forestal sustentable, dentro de los 20 años siguientes a que haya ocurrido un incendio".</p> <p>-Se exhorta a no llevar a cabo prácticas perjudiciales como las quemas agrícolas, ya que pueden salirse de control y ocasionar una pérdida significativa de biodiversidad. El artículo 155, Fracción IX del Código de la Ley General de</p>

<sup>2</sup> CONAFOR – SEMADET. (2020). Mapa de Cobertura del Suelo del Estado de Jalisco al año base 2016 [Vector]. Escala 1:75,000. Versión 1.3. México: Comisión Nacional Forestal y Secretaría de Medio Ambiente y Desarrollo Territorial del Gobierno del Estado de Jalisco.

<sup>3</sup> Google Earth 10.55.0.1 (2024). Imágenes satelitales históricas. Obtenido de <https://earth.google.com/web/>

<sup>4</sup> CONAFOR – SEMADET. (2024). Mapa incendios del año 2008 al 2024. [Vector]. México: Comisión Nacional Forestal y Secretaría de Medio Ambiente y Desarrollo Territorial del Gobierno del Estado de Jalisco.

  
LEGG/GCQ/ktet

DGOT/OFCIO SEMADET-DGOT-07-12-417-2025





Criterio, descripción y sustento legal	Resultados de la revisión técnica
	Desarrollo Forestal Sustentable establece como infracción el "Realizar quemas en terrenos agropecuarios de manera negligente, lo que podría propiciar la propagación del fuego hacia terrenos forestales vecinos y en áreas temporalmente forestales".
<p>Áreas Naturales Protegidas<sup>5</sup></p> <p>Áreas núcleo, zonas de aprovechamiento con cobertura forestal y zonas donde no se permitan actividades agrícolas en las Áreas Naturales Protegidas de carácter federal, estatal y municipal, las cuales se excluyen del mapa de elegibilidad.</p> <p>Reglamento de la Ley General de Equilibrio Ecológico y la Protección al Ambiente en materia de Áreas Naturales Protegidas, art. 53, 54, 55, 56 y 57. Ley Estatal de Equilibrio Ecológico y la Protección al Ambiente del Estado de Jalisco, art. 56.</p>	No se localiza dentro de Áreas Naturales Protegidas.
<p>Frontera agrícola<sup>6</sup></p> <p>Complemento al mapa de elegibilidad de cultivo de agave. Conjunto de terrenos que, al momento de su actualización, presentan actividad agrícola, más los terrenos que en los últimos cinco años, por distintas circunstancias, se encuentran en descanso o abandono, los cuales se incluyen en el mapa de elegibilidad.</p>	No presenta frontera agrícola.
<p>Ordenamientos Ecológicos Territoriales<sup>7</sup></p>	<p>De acuerdo al Ordenamiento Ecológico Territorial del Estado de Jalisco el predio se ubica en una política de Restauración, encontrándose en una zona de fragilidad ambiental Alta.</p> <p>La vegetación primaria está semitransformada. El uso predominante es la Flora y Fauna, y parte de los criterios de regulación ecológica se encuentran orientados hacia la conservación de la cubierta forestal.</p>

<sup>5</sup> Registro Nacional de Áreas Naturales Protegidas (CONANP), decretos de Áreas Naturales Protegidas de carácter estatal (SEMADET), decretos de Áreas Naturales Protegidas de carácter municipal (ayuntamientos municipales).

<sup>6</sup> SAGARPA-SIAP (2016). Frontera Agrícola serie III [Vector]. Escala 1:10,000. México: Secretaría de Agricultura y Desarrollo Rural y Servicio de Información Agroalimentaria y Pesquera.

<sup>7</sup> Ordenamiento Ecológico Territorial Del Estado De Jalisco (2006), Programas de Ordenamiento Ecológico Territorial Regionales (2020 a 2024), Programas de Ordenamiento Ecológico Local vigentes (2010 a 2024), instrumentos integrados de ordenamiento territorial y ordenamiento ecológico (2020 y 2024).

LEGG/CGQ/ktet

DGOT/OFIGIO SEMADET-DGOT-07-12-417-2025

1900  
1901  
1902  
1903  
1904  
1905  
1906  
1907  
1908  
1909  
1910  
1911  
1912  
1913  
1914  
1915  
1916  
1917  
1918  
1919  
1920  
1921  
1922  
1923  
1924  
1925  
1926  
1927  
1928  
1929  
1930  
1931  
1932  
1933  
1934  
1935  
1936  
1937  
1938  
1939  
1940  
1941  
1942  
1943  
1944  
1945  
1946  
1947  
1948  
1949  
1950  
1951  
1952  
1953  
1954  
1955  
1956  
1957  
1958  
1959  
1960  
1961  
1962  
1963  
1964  
1965  
1966  
1967  
1968  
1969  
1970  
1971  
1972  
1973  
1974  
1975  
1976  
1977  
1978  
1979  
1980  
1981  
1982  
1983  
1984  
1985  
1986  
1987  
1988  
1989  
1990  
1991  
1992  
1993  
1994  
1995  
1996  
1997  
1998  
1999  
2000  
2001  
2002  
2003  
2004  
2005  
2006  
2007  
2008  
2009  
2010  
2011  
2012  
2013  
2014  
2015  
2016  
2017  
2018  
2019  
2020  
2021  
2022  
2023  
2024  
2025

<b>Criterio, descripción y sustento legal</b>	<b>Resultados de la revisión técnica</b>
Pendiente <sup>8</sup>	El predio se encuentra en superficie plana, sin riesgo de deslaves.
Cauces y cuerpos de agua <sup>9</sup> Ley de Aguas Nacionales, art. 3 fracc. I y XLVII.	El predio no presenta rasgos hidrológicos, corrientes o vías de conducción de agua.
Caminos y carreteras <sup>10</sup>	El predio no cuenta con vías de comunicación terrestre aledañas.
Líneas de transmisión eléctrica <sup>11</sup>	En las inmediaciones del predio no se observan instalaciones de generación de energía eléctrica.



Figura 1. Capas vectoriales, como evidencia para revisión de controversia de COMPATIBILIDAD en Predios estimados para el cultivo de agave.

### Resolución técnica

Con base en la revisión técnica del predio **La Encinera** resulta **Conflicto Potencial**, ya que cuenta con 42.19 % de área elegible para el cultivo de agave.

<sup>8</sup> Google Earth 10.55.0.1 (2024). Imágenes satelitales históricas. Obtenido de <https://earth.google.com/web/> e INEGI (2012). Continuo de Elevaciones Mexicano 3.0, resolución de 15 metros.

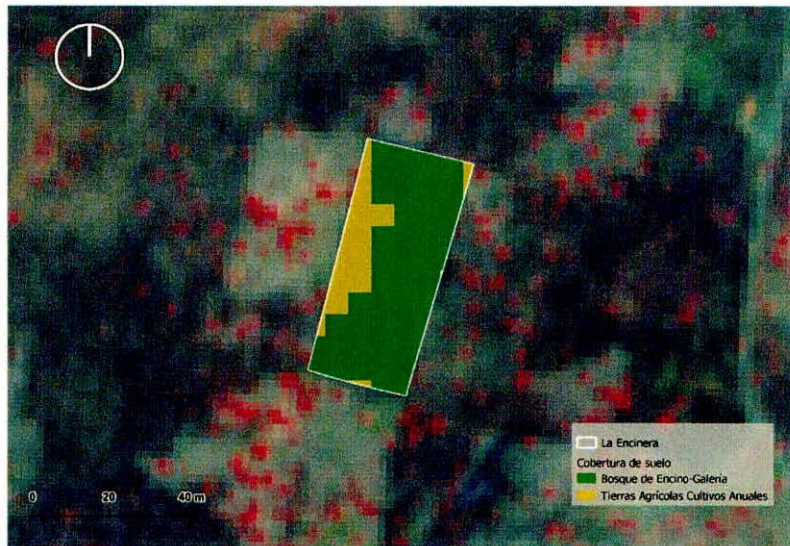
<sup>9</sup> INEGI (2010). Simulador de Flujos de Agua de Cuencas Hidrográficas. Cuerpos de agua, red hidrográfica, escala 1:50,000.

<sup>10</sup> SICT-IMT-INEGI (2024). Red Nacional de Caminos.

<sup>11</sup> Google Earth 10.55.0.1 (2024). Imágenes satelitales históricas. Obtenido de <https://earth.google.com/web/>

LEGG/CGQ/ktet

DGOT/OFICIO SEMADET-DGOT-07-12-417-2025





Figura 2. Imágenes de alta resolución, como evidencia para revisión de controversia de COMPATIBILIDAD en Predios estimados para el cultivo de agave. Color Natural año 2016.

La presente interpretación se hace con carácter informativo, **no constituye ninguna autorización, dictamen, permiso, licencia o reconocimiento de hechos** por parte de la Secretaría de Medio Ambiente y Desarrollo Territorial del Estado de Jalisco, por lo que será la autoridad correspondiente la encargada de la evaluación final del contenido, y en su caso, la autorización del trámite correspondiente.

Sin otro particular por el momento, aprovecho la ocasión para enviarle un cordial saludo.

Atentamente

Guadalajara, Jalisco a 30 de septiembre de 2025

"2025, Año de la Eliminación de la Transmisión Materno Infantil de Enfermedades Infecciosas"

**Grace Gómez Quiroga**

Directora de Geomática e Información

**Grace Gómez Quiroga**

Directora de Geomática e Información Ambiental y Territorial

en vinculación con la Dirección de Sustentabilidad del Sector Productivo

**Laura Elena Guzmán Gutiérrez**

**Laura Elena Guzmán Gutiérrez**

Directora de Sustentabilidad del Sector Productivo

Firma la Directora de Sustentabilidad del Sector Productivo por ausencia temporal del Titular de la Dirección General de Protección y Gestión Ambiental de la Secretaría de Medio Ambiente y Desarrollo Territorial de conformidad con el Acuerdo ACU/SEMADET/04/2025 de fecha 02 de septiembre de 2025, durante el periodo del 11 once al 30 treinta de septiembre del presente año, así como lo previsto en los artículos 47 primer párrafo y 50, del Reglamento Interno de la Secretaría de Medio Ambiente y Desarrollo Territorial, publicado el 26 de noviembre de 2024 en el Periódico Oficial "El Estado de Jalisco".

LEGG/CGQ/ket

DGOT/OFCIO SEMADET-DGOT-07-12-417-2025

GRACE GOMEZ GUNDOG

GRACE GOMEZ GUNDOG

GRACE GOMEZ GUNDOG

GRACE GOMEZ GUNDOG

GRACE GOMEZ GUNDOG

GRACE GOMEZ GUNDOG

GRACE GOMEZ GUNDOG

GRACE GOMEZ GUNDOG

GRACE GOMEZ GUNDOG

GRACE GOMEZ GUNDOG

GRACE GOMEZ GUNDOG

GRACE GOMEZ GUNDOG

GRACE GOMEZ GUNDOG

GRACE GOMEZ GUNDOG

GRACE GOMEZ GUNDOG

GRACE GOMEZ GUNDOG

GRACE GOMEZ GUNDOG

GRACE GOMEZ GUNDOG